

ORIENTIERUNGSSCHRIFT 142

Inhalt	Seite
Ordentliche Gemeindeversammlung vom 03. Dezember 2018	
- Beratung und Genehmigung des Budgets 2019, Festsetzung der Steueranlage, der Liegenschaftssteuer, der Feuerwehersatzabgabe, Kenntnisnahme des Investitionsbudgets 2019 und des Finanzplanes 2019 – 2023	2 – 4
- Erneuerungswahlen von zwei Mitgliedern des Gemeinderates	4
- Beratung und Genehmigung des Gebührentarifs für die Feuerungskontrolle der Gemeinde Wyssachen	5
- Beratung und Genehmigung des Datenschutzreglements der Gemeinde Wyssachen	5
- Beschlussfassung zur Aufhebung des Reglements über die Neuvermarchung der Gemeinde Wyssachen	5
- Beschlussfassung über den Kredit Ersatzbeschaffung Gemeindefahrzeug	6
Abfuhrkalender 2019	7
Wasserversorgung	
- Info Trinkwasserqualität	8
- Wasserbezug ab Hydrant	8
Kirchgemeinde	8
Verschiedene Mitteilungen	
- Ressorts, Kommissionen	9 – 12
- Vereine, Organisationen, etc.	12 – 16
Jahresprogramm der Vereine 2019	17 – 18
Wyssachen, 12. November 2018/sw	
Der Gemeinderat	

Ordentliche Gemeindeversammlung vom 03. Dezember 2018

Die ordentliche Gemeindeversammlung findet am Montag, 03. Dezember 2018, 20.00 Uhr, im Kirchgemeindehaus statt. Die Akten liegen ab 02. November 2018 bis zur Gemeindeversammlung in der Gemeindeverwaltung öffentlich auf. Zu den Traktanden nimmt der Gemeinderat wie folgt Stellung:

Beratung und Genehmigung des Budgets 2019, Festsetzung der Steueranlage, der Liegenschaftssteuer, der Feuerwehersatzabgabe, Kenntnissnahme des Investitionsbudgets 2019 und des Finanzplanes 2019 – 2023

Das Budget 2019 wurde nach dem neuen Rechnungslegungsmodell HRM2 gemäss Artikel 70 Gemeindegesetz erstellt.

Zusammenzug Budget 2019

	Budget 2019		Budget 2018		Jahresrechnung 2017	
	Aufwand	Ertrag	Aufwand	Ertrag	Aufwand	Ertrag
Allgemeine Verwaltung	480'950	72'000	440'950	68'000	418'920.20	65'762.80
Nettoaufwand		408'950		372'950		353'157.40
Öffentliche Ordnung und Sicherheit	133'570	107'600	132'100	108'800	135'157.15	97'237.65
Nettoaufwand		25'970		23'300		37'919.50
Bildung	1'024'150	138'800	1'101'260	141'700	1'029'877.04	138'247.45
Nettoaufwand		885'350		959'560		891'629.59
Kultur, Sport und Freizeit, Kirche	109'020	41'640	78'160	0	59'757.79	0.00
Nettoaufwand		67'380		78'160		59'757.79
Gesundheit	6'720	0	6'650	0	5'804.41	0.00
Nettoaufwand		6'720		6'650		5'804.41
Soziale Sicherheit	947'465	4'000	937'132	4'000	880'666.40	5'221.65
Nettoaufwand		943'465		933'132		875'444.75
Verkehr	489'376	87'480	556'211	128'580	484'555.91	129'053.90
Nettoaufwand		401'896		427'631		355'502.01
Umweltschutz und Raumordnung	486'886	415'486	461'416	396'616	524'464.90	462'888.35
Nettoaufwand		71'400		64'800		61'576.55
Volkswirtschaft	6'935	54'500	14'695	63'000	13'060.80	61'120.00
Nettoertrag	47'565		48'305		48'059.20	
Finanzen und Steuern	547'068	3'310'634	540'298	3'358'176	607'623.02	3'200'355.82
Nettoertrag	2'763'566		2'817'878		2'592'732.80	
Total Aufwand / Ertrag	4'232'140	4'232'140	4'268'872	4'268'872	4'159'887.62	4'159'887.62
Total	4'232'140	4'232'140	4'268'872	4'268'872	4'159'887.62	4'159'887.62

Bemerkungen und Ergänzungen zum Budget 2019

Die Chancen sind intakt, dass die Rechnung 2018 wie budgetiert abschliesst. Mit CHF 4'232'140.00 Aufwand und einem Ertrag von CHF 4'088'247.00 weist das Budget

2019 einen **Ausgabenüberschuss von CHF 143'893.00** (Allgemeiner Haushalt) aus. Die Auswirkungen des Gesetzes über den Finanz- und Lastenausgleich (Lastenausgleich neue Aufgabenteilung), alle Schulkosten (inkl. Oberstufe, Integration und besondere Massnahmen) und der Strassenunterhalt sind einige Gründe für das negative Budget. Beim ordentlichen Steuerertrag wurde die Basis für das Jahr 2018 angewendet und gemäss den Empfehlungen des Kantons vorgegangen. Es muss gesagt werden, dass kaum mehr Handlungsspielraum vorhanden ist, um die Kosten noch weiter zu senken. Mit dem Übergang zum neuen Rechnungslegungsmodell HRM2 muss das bestehende Verwaltungsvermögen der Gemeinde Wyssachen mit einem Abschreibungssatz von 12.5 % (8 Jahre) abgeschrieben werden. Dies wurde an der Gemeindeversammlung im Dezember 2015 entsprechend bestimmt. So können zukünftige Jahresrechnungen entlastet werden.

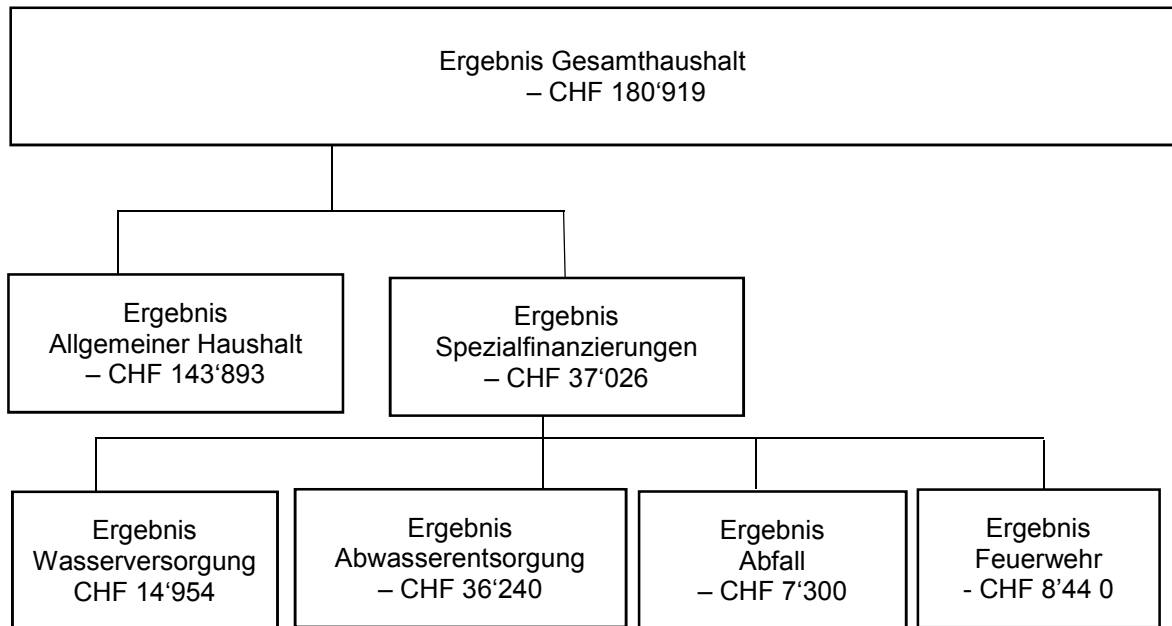

Hier noch weitere Informationen:

- Ein Steueranlagezehntel generiert Einnahmen von CHF 103'230.00.
- Der Anteil an den Lastenausgleich Ergänzungsleistungen ist um rund CHF 20'000.00 höher als im Rechnungsjahr 2017 und beträgt CHF 270'270.00.
- Der Lastenausgleich Sozialhilfe ist um rund CHF 20'000.00 höher als im Rechnungsjahr 2017 und beträgt CHF 614'845.00.
- Der Lastenausgleich öffentlicher Verkehr steigt gegenüber der Rechnung 2017 um knapp CHF 10'000.00 auf CHF 73'730.00.
- Der Lastenausgleich „Neue Aufgabenteilung FILAG“ ist mit CHF 219'960.00 im ähnlichen Rahmen wie in den Vorjahren.
- Der Finanz- und Lastenausgleich für das Jahr 2019 wurde auf CHF 911'646.00 berechnet. Das ist rund CHF 3'000.00 weniger als im Jahr 2018 budgetiert wurde. Darin enthalten sind der geografisch-topografische Zuschuss von CHF 116'053.00 und der soziodemografische Zuschuss von CHF 8'996.00.

Das Budget der **Erfolgsrechnung 2019** weist einen Fehlbetrag von knapp 2 Steueranlagezehnteln aus. Vorübergehend kann der Fehlbetrag über das Eigenkapital abgedeckt werden. Die verschiedenen Kommissionen übten bei ihren Wünschen Zurückhaltung aus. Für den Finanz- und Lastenausgleich, für die Berechnung des Lehrerbesoldungsanteils aber auch für die Steuern, stellte der Kanton Berechnungshilfen zur Verfügung.

Das **Investitionsbudget 2019** enthält Aufwendungen im Gesamtbetrag von CHF 384'999.00 und Erträge von CHF 30'000.00. Diese Beträge setzen sich wie folgt zusammen:

1610 Militrische Verteidigung

Sanierung Schiessanlage Rttistalden	CHF	74'999.00
--------------------------------------	-----	-----------

6150 Gemeindestrassen

Periodische Wiederherstellung Gersberg	CHF	140'000.00
--	-----	------------

Kauf Gemeindefahrzeug	CHF	170'000.00
-----------------------	-----	------------

Subventionen

Periodische Wiederherstellung Gersberg	CHF	32'000.00
--	-----	-----------

Die Genehmigung des Investitionsbudgets 2019 fllt in die Kompetenz des Gemeinderates.

Im **Finanzplan 2019 – 2023** sind die Aufwendungen gemss Investitionsbudget 2019 und in den Folgejahren die Sanierung der Strasse Lindehof-Hager-Ischlag-Wisli-Mtteberg und Periodische Wiederinstandstellungen (Strassen) vorgesehen.

Bei der Gemeindeverwaltung liegen zudem das Budget 2019 der Erfolgsrechnung, das Budget fr die Investitionsrechnung 2019 und der Finanzplan 2019 – 2023 (erst zu einem spteren Zeitpunkt) ffentlich auf.

Steueranstze und Gebhren in der Kompetenz der Gemeindeversammlung:

- Steueranlage 1,9 Einheiten
- Liegenschaftssteuern von 1,5 ‰ des amtlichen Wertes
- Feuerwehersatzabgabe 6 % des Kantonssteuerbetrages, mindestens CHF 40.00, hchstens CHF 450.00

Antrag des Gemeinderates

Der Gemeinderat beantragt, dem Budget 2019 mit einem Aufwandberschuss von CHF 143'893.00 (Allgemeiner Haushalt) und den Steueranstzen fr das Jahr 2019 zuzustimmen.

Erneuerungswahlen von zwei Mitgliedern des Gemeinderates

Gemss Organisationsreglement der Gemeinde Wyssachen (OgR) vom 28. Juni 2000 laufen auf 31. Dezember 2018 die Amtsdauern von zwei Gemeinderatsmitgliedern aus, welche im Dezember 2016 um zwei Jahre verlngert wurden (nderungen OgR). Per 01. Januar 2019 sind Neuwahlen auf eine Amtsdauer von 4 Jahren, das heisst vom 01. Januar 2019 bis 31. Dezember 2022 durchzufhren.

Das Wahlverfahren richtet sich nach Art. 42 ff OgR der Gemeinde Wyssachen vom 28. Juni 2000. In den Anzeigern Nr. 40 vom 04. Oktober 2018 und Nr. 44 vom 01. November 2018 wurden die Stimmbrger aufgefordert, bis 13. November 2018, 11.30 Uhr, Wahlvorschlge und Minderheitenansprche bei der Gemeindeverwaltung abzugeben.

Folgende Wahlen sind fr eine Amtsdauer von 4 Jahren (01.01.2019 – 31.12.2022) zu treffen:

- 2 Mitglieder des Gemeinderates

Die eingereichten Wahlvorschlge und die Anmeldungen fr Minderheitenansprche werden im Amtsanzeiger Nr. 47 vom 22. November 2018 publiziert.

Beratung und Genehmigung des Gebührentarifs für die Feuerungskontrolle der Gemeinde Wyssachen

Der aktuelle Gebührentarif für die Ölfeuerungskontrolle wurde am 28. Juni 1993 von der Gemeindeversammlung genehmigt. Nachdem dieser während 17 Jahren unverändert belassen wurde, hat der Gemeinderat diesen per 01. Oktober 2010 der Teuerung angepasst. Der Kanton hat 2016 Anpassungen der Gebühren im Bereich der Feuerungskontrolle gemacht. Die Gebühr beträgt aktuell CHF 16.00. Gestützt auf diese Änderung hat der Kanton die Tarife der Gemeinden überprüft. Dabei hat sich herausgestellt, dass bei den Tarifen der Gemeinden nicht immer ersichtlich ist, ob diese inklusive oder exklusive Kantonsgebühr sind. Gleiches gilt auch für die Mehrwertsteuer. Aus diesem Grund bedarf der Gebührentarif Feuerungskontrolle einer Überarbeitung. Aus dem neuen Gebührentarif geht hervor, dass die Kantonsgebühren und die Mehrwertsteuer zusätzlich geschuldet sind. Dies bedeutet im Vergleich zu bisher eine leichte Preiserhöhung:

Anlage	Tarif bisher	Tarif neu	Differenz
Einstufiger Brenner	CHF 86.40	CHF 95.85	CHF 9.45
Mehrstufige Brenner	CHF 111.25	CHF 116.30	CHF 5.05

Die Gebühren wurden mit Feuerungskontrolleur Rolf Flückiger abgesprochen und sollen im gesamten Gebiet Oberaargau Süd, in welchem er als Feuerungskontrolleur tätig ist, vereinheitlicht werden.

Antrag des Gemeinderates

Der Gemeinderat beantragt der Gemeindeversammlung vom 03. Dezember 2018 die Genehmigung des Gebührentarifs für die Feuerungskontrolle. Der Erlass ist per 01. Januar 2019 in Kraft zu setzen.

Beratung und Genehmigung des Datenschutzreglements der Gemeinde Wyssachen

Bei der Überprüfung der Gemeindeverwaltung im Juni 2018 empfahl uns das Regierungstatthalteramt Oberaargau, ein neues Datenschutzreglement zu erlassen. Als Grundlage wurde das Musterdatenschutzreglement für Einwohner- und gemischte Gemeinden des Kantons Bern verwendet. Das Reglement kann in der Gemeindeverwaltung eingesehen werden.

Antrag des Gemeinderates

Der Gemeinderat beantragt der Gemeindeversammlung vom 03. Dezember 2018, das Datenschutzreglement sei zu genehmigen. Das Reglement ist per 01. Januar 2019 in Kraft zu setzen.

Beschlussfassung zur Aufhebung des Reglements über die Neuvermarchung der Gemeinde Wyssachen

Bei der Überprüfung der Gemeindeverwaltung im Juni 2018 empfahl uns das Regierungstatthalteramt Oberaargau, das Reglement über die Neuvermarchung der Gemeinde Wyssachen aufzuheben.

Antrag des Gemeinderates

Das Reglement über die Neuvermarchung der Gemeinde Wyssachen vom 09. Dezember 1988 sei aufzuheben.

Beschlussfassung über den Kredit Ersatzbeschaffung Gemeindefahrzeug

Um die verschiedenen Arbeiten, welche im Aufgabenbereich des Werkhofes (Gemeindearbeiter) anfallen, ausführen zu können, sind entsprechende Fahrzeuge notwendig. Im Jahr 2012 wurde für rund CHF 40'000.00 ein Occasion Allrad-Kommunalfahrzeug von der Viktor Meili AG, Schübelbach, angeschafft. Dieses Fahrzeug (VM 3500), welches seit 01. November 2000 im Betrieb ist, hatte damals schon rund 6'600 Betriebsstunden. Daraufhin wurden die vorhandenen Gerätschaften wie der Schneepflug und der Salzstreuer auf dieses Modell angepasst. Aktuell weist das Fahrzeug 9'400 Betriebsstunden auf und hat ausgedient. Der Unterhalt war in den letzten Jahren kostenintensiv und es ist nicht damit zu rechnen, dass sich dies ändern wird. Er wird eher noch ansteigen.



Um die Betriebsstunden des Meilis etwas zu reduzieren, wurde im Frühling 2016 ein unterhaltsgünstiges Zweitfahrzeug, ein Sokon-Steck Minitruck, angeschafft. Dabei handelte es sich ebenfalls um ein Occasionsfahrzeug, welches sich sehr bewährt hat und auch vielseitig eingesetzt werden kann.

Die Baukommission hat sich zusammen mit dem Gemeindearbeiter intensiv mit einem Ersatz auseinandergesetzt. Im Sommer wurden in verschiedenen Firmen diverse Fahrzeuge (Reform-Boki, Aebi, Meili) besichtigt und Offerten verlangt. Die Baukommission hat die Vor- und Nachteile aufgelistet und ist (schlussendlich) zu der Meinung gelangt, dass für den Werkhof Wyssachen wieder ein Meili zweckmässig und am besten einsetzbar ist. Es wird angestrebt, dass das jetzige Fahrzeug zu einem guten Preis entweder der Viktor Meili AG oder einer Privatperson verkauft wird. Mit einer Neuanschaffung können die hohen Unterhaltskosten auf ein Minimum reduziert werden. Gemäss vorliegenden Offerten wird ein Kredit von CHF 170'000.00 benötigt.

Mit HRM2 hat sich die Abschreibungspraxis geändert. Die Liegenschaften werden neu nach Lebensdauer abgeschrieben. Für Mobilien, Maschinen und Fahrzeuge sind 10 Jahre vorgesehen, was einen jährlichen Abschreibungssatz von 10 % ergibt.

Kosten Fahrzeug CHF 170'000.00 x 10 % = CHF 17'000.00 jährliche Abschreibungen

Der Zinssatz für Kredite öffentlich-rechtlicher Körperschaften beträgt 2.75 %. Bei CHF 170'000.00 beträgt der jährliche Zinssatz CHF 4'675.00. Mit den aktuellen Zinssätzen gerechnet, liegen die jährlichen Kosten unter CHF 2'000.00.

Antrag des Gemeinderates und der Baukommission

1. Die Ersatzbeschaffung eines Gemeindefahrzeuges sei zu genehmigen und ein Kredit von CHF 170'000.00 sei zu bewilligen.
2. Der Gemeinderat sei zu ermächtigen, die nötigen Geldmittel zu beschaffen und, wenn nötig, eine Anleihe bis zum Betrag von CHF 170'000.00 aufzunehmen.
3. Der Gemeinderat sei zu ermächtigen, den Auftrag zu vergeben.

Abfuhrkalender 2019

Kehricht

Die Kehrichtabfuhr findet alle 14 Tage jeweils **dienstags** statt. Dabei werden jedes Mal folgende Strecken befahren: Heimige – Schweinbrunnen – Möösli – Dürrenbühl – Dorf – Sager – Gersbergmatte – Roggegratbad und Gersbergmatte – Fritzeflue. Der Kehricht muss am **Abfuhrtag um 07.30 Uhr** an der Abfuhrstrecke bereitstehen. Die Container auf dem Parkplatz beim Gemeindehaus dienen grundsätzlich nur den **Ferienleuten**. **Bitte nur offizielle Kehrichtmarken benutzen. Danke.**

	04.12.2018	02.07.2019
	18.12.2018	16.07.2019
Montag	31.12.2018	30.07.2019
	15.01.2019	13.08.2019
	29.01.2019	27.08.2019
	12.02.2019	10.09.2019
	26.02.2019	24.09.2019
	12.03.2019	08.10.2019
	26.03.2019	22.10.2019
	09.04.2019	05.11.2019
	23.04.2019	19.11.2019
	07.05.2019	03.12.2019
	21.05.2019	17.12.2019
		Montag 30.12.2019
	04.06.2019	14.01.2020
	18.06.2019	28.01.2020

Kunststoff (PET / PE-HD / PE-LD / PP / PS / O)

Die Sammelsäcke (60 Liter à CHF 2.50 / 110 Liter à CHF 4.00) können bei der Gemeindeverwaltung gekauft werden. Der gefüllte Sack kann beim Gemeindehausplatz deponiert werden.

Karton

Jeweils Samstag 12.01.2018 04.05.2018 07.09.2018

09.00 – 10.30 Uhr auf dem Areal der Firma Loosli, Dürrenbühl.

Bitte Karton lose (ohne Schnüre, Stoff und Plastik) abgeben.

Papier

Die nächste Papiersammlung findet am Dienstag, 12. März 2019, auf dem Viehschauplatz statt. Die Sammlung im Herbst wird am Dienstag, 10. September 2019, durchgeführt. Vor den Sammlungen erscheinen jeweils entsprechende Inserate im Anzeiger.

Alteisen

Die nächste Alteisensammlung findet im Frühling 2019 auf dem Viehschauplatz statt. Ein Flugblatt folgt zu gegebener Zeit.

Grüngut

Die Hans Mathys AG, Huttwil, bietet der Gemeinde Wyssachen die Grüngutsammlung an. Eine Anmeldung (Container mit Transponder) ist erforderlich. Die Sammlungen finden ab 15.01.2019, jeden zweiten Dienstag (an den gleichen Tagen wie die Kehrichtabfuhr) **ab 07.00 Uhr**, statt.

Wasserversorgung Wyssachen

Info Trinkwasserqualität

Wasserprobe:	04.10.2018, mb microbact AG, Langenthal
Bakteriologische Beurteilung:	einwandfrei
Gesamthärte:	31.2° französische Härte = hartes Wasser
Nitratgehalt:	16.0 mg/l
Herkunft des Wassers:	Quellen Ryseralp, Ofeweid, Mettlen und Melli
Behandlung des Wassers:	Quellwasser Ryseralp, Mettlen und Melli wird mittels Ultraviolettanlage desinfiziert.
Kontaktstellen:	Gemeindeverwaltung, Wyssachen, Tel. 062 966 20 60 Gemeindearbeiter, Stocker Roland, Tel. 079 574 42 55 Wasserkontrolleur, Rentsch Christian, Tel. 079 251 49 90

Wasserbezug ab Hydrant

Der ausserordentliche Wasserbezug von den Hydranten in der Gemeinde Wyssachen ist ohne Bewilligung verboten. Die Einwohner werden aufgerufen, ausserordentlichen Wasserbezug beim Gemeindearbeiter, Tel. 079 574 42 55, oder auf der Gemeindeverwaltung, Tel. 062 966 20 60, zu melden. Bei Abwesenheit des Gemeindearbeiters muss die Gemeindeverwaltung informiert werden.

Kirchgemeinde 4954 Wyssachen – Ordentliche Kirchgemeindeversammlung

Montag, 10. Dezember 2018, um 20.00 Uhr im Kirchgemeindehaus

Traktanden:

1. Orientierung Finanzplan 2019 – 2023
2. Beratung und Genehmigung des Budgets 2019 und Festsetzung der Steueranlage und des Abschreibungssatzes für das per 01.01.2019 bestehende Verwaltungsvermögen
3. Abrechnung Isolation Estrich
4. Verschiedenes

Die Stimmberechtigten der Kirchgemeinde Wyssachen sind zur Teilnahme freundlich eingeladen.

Kirchgemeinderat Wyssachen



Verschiedene Mitteilungen (Kommissionen, Organisationen)

Ressorts, Kommissionen

Präsidial

Beiträge an Abonnement des öffentlichen Verkehrs

Den Jugendlichen mit Wohnsitz in Wyssachen wird bis zum 20. Altersjahr jährlich ein Beitrag von CHF 50.00 an das Halbtax-Abo, das General-Abo oder für Streckenabos ab CHF 800.00 gewährt. Zudem zahlt die Gemeinde pro Monat bis zum 25. Altersjahr CHF 10.00 an das Streckenabo der Zonen 180/181 (Wyssachen – Huttwil). Der Beitrag kann gegen Vorlage des jeweiligen Abos oder der Kaufquittung bei der Gemeindeverwaltung abgeholt werden. Mit dieser Massnahme leistet Wyssachen einen Beitrag zur Förderung des öffentlichen Verkehrs. Denn ohne den öffentlichen Verkehr ist der ländliche Raum nicht denkbar.



Der Gemeinderat bittet die Bevölkerung, die Busverbindungen von und nach Wyssachen wenn möglich zu benützen. Für die Rettung der Busverbindung ist jede einzelne Fahrt wichtig. Vielen Dank für Ihre Unterstützung.

Öffnungszeiten Gemeindeverwaltung

Montag	08.00 – 11.30 Uhr / Nachmittag geschlossen
Dienstag	08.00 – 11.30 Uhr / 14.00 – 18.00 Uhr
Mittwoch	08.00 – 11.30 Uhr / Nachmittag geschlossen
Donnerstag	08.00 – 11.30 Uhr / 14.00 – 18.00 Uhr
Freitag	08.00 – 11.30 Uhr / Nachmittag geschlossen



Es ist möglich, mit Voranmeldung auch ausserhalb der Öffnungszeiten mit den Angestellten der Gemeindeverwaltung einen Termin zu vereinbaren.

Die Angestellten der Gemeindeverwaltung sind wie folgt erreichbar:

Telefon: 062 966 20 60
 Fax: 062 966 21 35
 E-Mail: info@wyssachen.ch
 Homepage: www.wyssachen.ch

WLAN-Projekt Wyssachen-Ersiwil

Die ict plus gmbh hat informiert, dass bereits einige Kunden aufgeschaltet werden konnten. Das Netz Wasen-Wyssachen startet im Wasen und gelangt via Windrad Schaber nach Wyssachen (Müllerlihus-Roggegrat-Rütimatt). Es konnten noch nicht alle Interessenten angeschlossen werden. Es müssen noch die optimalsten Sichtverbindungen gesucht werden. Interessierte Personen können sich weiterhin bei der Gemeinde oder bei der ict plus gmbh melden.

Bauen und Werke

Lichtraumprofil

Grundeigentümer werden darauf aufmerksam gemacht, dass Bäume, Hecken und Sträucher, die in den Lichtraum von öffentlichen Strassen, Rad- und Gehwegen ragen, aus Gründen der Verkehrssicherheit regelmässig zurückgeschnitten werden müssen. Das gesetzliche Lichtraumprofil beträgt bei Strassen 4.50 m und bei Rad- und Gehwegen 2.50 m. Bei Strassen und Radwegen ist ausserdem ein seitlicher Abstand von 50 cm freizuhalten.

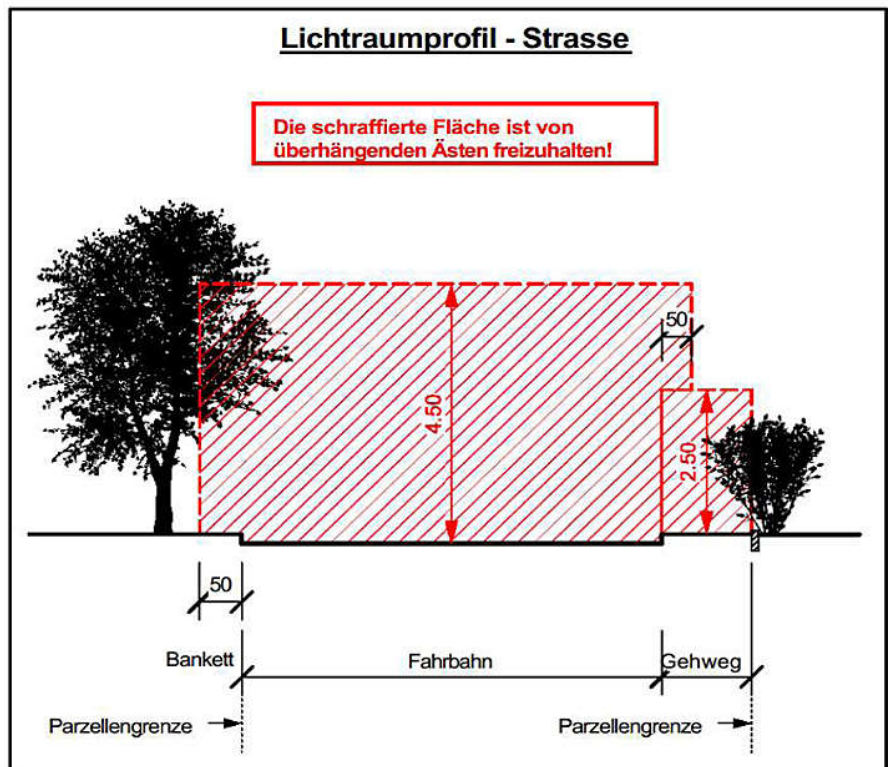

Die Übersicht darf insbesondere bei gefährlichen Strassenstellen, Kreuzungen, Kurven und Einmündungen nicht beeinträchtigt werden. Zudem dürfen die Pflanzen die Verkehrssignalisationen, Strassenbezeichnungen, Hydranten und öffentliche Beleuchtungen nicht verdecken. **Diese Regelung gilt auch ab der Abzweigung Neuhuser bis in die Fritze-flue.** Herzlichen Dank an alle, die Ihre Sträucher und Hecken zurückschneiden und dadurch mithelfen, die Verkehrssituation zu verbessern. **Grundeigentümer, die das Lichtraumprofil nicht freigelegt haben, werden gemahnt. Die Gemeinde ist berechtigt, nach erfolgloser Mahnung das Schneiden auf Kosten des Säumigen vornehmen zu lassen.**

Wegprojekt Lindehof – Hager – Ischlag – Wisli – Mätteberg

Der Gemeinderat hat den Kredit für die Ausarbeitung des Bauprojektes genehmigt. Der Auftrag wurde der ITE GmbH, Sumiswald, erteilt. Sie sind aktuell daran, Geländeaufnahmen zu machen. Die Entwürfe werden den Grundeigentümern zu gegebener Zeit vorgestellt. Neu muss für grössere Erdbewegungen ein Bodenschutzkonzept erstellt werden und eine bodenkundliche Baubegleitung erfolgen. Dies wird die TERRE AG von Muhen machen.

Baugesuche

Seit der letzten Orientierungsschrift wurden folgende Gesuche behandelt:

Durch die Baukommission erteilte Baubewilligungen:

- Obrist Daniel und Beatrixe, Strumpf 102 – Treppenabgang Westfassade
- Zwicky Dominique, Hägsbach 96 – Geländer bei Terrasse
- Wymann Martin und Norbert – Um- und Ausbau Bauernhaus (Stutz 135)
- Meister Hansuli, Sager 246 – Abbruch Carport und Neuaufstellung Garage
- Leuenberger Niklaus und Katharina, Chaspershus 175 – Fassadensanierung Stöckli
- Sommer Peter, Rüttimatt 211C – Abbruch und Wiederaufbau Nebengebäude
- Steffen Christian und Daniel, Rönnele 139 – Erstellung Siloabstellplatz und Umbau Ökonomie teil Bauernhaus
- Stockwerkeigentümergeinschaft Hiltbrunnerhaus, Dürrenbühl 122C – Fassadensanierung Süd/West

- Kunz Rudolf – Sanierung Hangsicherung Erstellung Stützmauer und Erweiterung Sitzplatz (Chäppirain 57K)

Durch den Regierungsstatthalter erteilte Baubewilligungen:

- Einwohnergemeinde Wyssachen, Oberzälg – Belagseinbau bei bestehendem Kiesweg
- onyx Energie Netze AG, Rächerhüsli- Chesslerhütte – Erstellen Kabelschutzrohr-Anlage und Abbruch der bestehenden Freileitung

Hängige Baugesuche:

- Roth Andreas und Evelyne, Allschwil – Anbau Zimmer/Wirtschaftsraum und Keller/Heizung, Einstellraum, Abbruch Gerätehaus Nord und Zwischenboden (nachträgliches BG), Strumpfer 102A
- Arc-ri Waldbogenschützen, Huttwil – Trainings-Parcours für Bogenschützen
- Hess Paul und Christine, Hägsbach 77, Ausbau Stöckli, Erneuerung Autounterstand, Aufhebung bestehende Jauchegrube, Anschluss an die Kanalisation, Anschluss an die neue Holzschneitzelheizung des Bauernhauses, Einbau Holzschneitzelheizung und Nutzung Stall in betriebsinterne Werkstatt
- Iseli Fritz, Alewindli 156 – Umbau Kuhstall, Anbindestall, Umbau Laufstall, Neubau überdachte Liegeplätze und Mistplatz

Pferdekot auf Strassen

Pferdekot auf Strassen ist für andere Verkehrsteilnehmer (Fussgänger, Velofahrer, etc.) eine Zumutung. Wir bitten alle Reiterinnen und Reiter, den Pferdekot möglichst von der Strasse aufzunehmen, damit andere Strassenbenützer die Fahrbahnen ungehindert passieren können.

Gewichtsbeschränkung

Viele Gemeindestrassen vertragen den Winter (Nässe, Frost, Tauwetter, usw.) schlecht. Wir appellieren an alle Benützer, die Strassen nicht zu stark zu strapazieren. Vor allem während der Tauperiode ist auf Schwertransporte (Fahrzeuge über 3,5 t) zu verzichten. Dies gilt auch für die Holzabfuhr. Besten Dank.

Strassenwasser

Strassenschächte (sofern das Wasser hineinfliesst) dienen dem Ableiten von Wasser. Je nach Jahreszeit behindern verschiedene Ursachen (Laub, Gras, Heu, Stroh, Kies, Eis, usw.) den Abfluss des Wassers. Die Anstösser werden gebeten, jeweils die Schächte von Dreck oder Eis zu befreien. Danke.

Winterdienst

Niemand liebt die Eisglätte auf den Strassen. Trotzdem müssen wir damit umgehen. Die Bevölkerung wird gebeten, Eisglätten der Gemeindeverwaltung zu melden. Anschliessend wird deren „Bekämpfung“ veranlasst. Die Schneerräumung ist eine Kunst, die eigentlich niemand kann, aber alle meinen, es besser zu können. Um die Strassen möglichst reibungslos zu pflügen, ist der Fahrer auf folgende minimale Gegebenheiten angewiesen: Schneestecken müssen stehen; Hindernisse müssen markiert sein; Einmündungen und Wendemöglichkeiten bei Hausplätzen sind im vorgesehenen Wendebereich frei zu halten (keine parkierten Fahrzeuge oder Ablagerungen).

Feuchttücher und deren Entsorgung

Feuchttücher sind so beliebt wie noch nie, denn sie sorgen für ein sauberes Körpergefühl. Leider werden aber viele davon falsch entsorgt. Bei vielen Personen landen die benutzten Tücher ebenfalls in der Toilette. Nach dem Spülgang dann das Motto: Aus dem Auge, aus dem Sinn. Leider nicht ganz. Im Gegensatz zu herkömmlichem Toilettenpapier, welches sich im Wasser auflöst, bestehen Feuchttücher aus einem Vlies. Diese lösen sich im Wasser nicht auf. Bleibt ein Feuchttuch in der Leitung hängen, bilden sich mit Fetten und anderen Feuchttüchern schnell Fettklumpen, welche die Leitungen verstopfen und die Pumpwerke ausser Betrieb setzen. In den letzten Jahren waren alle Verstopfungen im

Leitungsnetz auf Feuchttücher zurückzuführen. Um diese Verstopfungen zu lösen, musste oftmals ein Spülwagen beigezogen werden. Die Kosten für diesen Aufwand tragen schlussendlich alle Gebührenden. Deshalb gilt, dass neben den körperlichen Ausscheidungen nur Toilettenpapier im WC entsorgt werden darf. Vielen Dank, dass Sie dies beherzigen. Die Leitungen und die Werkhof-Mitarbeiter sind Ihnen dafür äusserst dankbar.

Vereine, Organisationen

Stiftung Alterswohnungen Wyssachen

Die Stiftung wurde am 08.05.1979 durch die Einwohnergemeinde und die Kirchgemeinde gegründet. Der Zweck ist die Planung, Erstellung und Erwerb von Alterswohnungen auf dem Gebiet der Einwohnergemeinde Wyssachen, die Verwaltung und Vermietung der Alterswohnungen und die Verwaltung des Anlagevermögens.



In der Stiftung Alterswohnungen, Sonnrain 118C, 4954 Wyssachen, wird per 01. Dezember 2018 eine sonnige, ruhige 1-Zimmerwohnung mit Liftzugang, frei. Ältere Leute haben aufgrund des Stiftungszwecks Vorrang.

Miete	CHF	322.00
Nebenkosten	CHF	110.00
Bezug		01.12.2018 oder nach Vereinbarung

Interessierte Personen können sich bei der Gemeindeverwaltung Wyssachen unter Telefon 062 966 20 60 oder E-Mail info@wyssachen.ch melden.

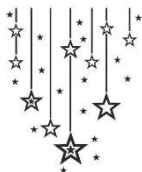

Weihnachtsfeier - einmal anders
11. Dezember 2018, ab 19.00-21.00 Uhr
im Schulhaus

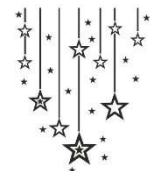

In den Schulzimmern können Sie verschiedene Beiträge der Klassen hören und sehen, einen Hot Dog essen sowie Kaffee und Kuchen geniessen.

Wir freuen uns sehr auf Ihren Besuch!
Schülerinnen und Schüler sowie Lehrpersonen der Schule Wyssachen



Junioren gesucht!

Der Unihockeyclub Black Creek Schwarzenbach

sucht für die kommende Meisterschaftssaison 2019 / 2020 Juniorinnen und Junioren! Bist du an einem Schnuppertraining interessiert?

Dann melde dich bei Hansueli Rentsch per Mail:

hansueli.rentsch@uhc-schwarzenbach.ch oder hol dir

deine Infos unter: www.uhc-schwarzenbach.ch

Wir freuen uns auf dich!



Der **Gemischte Chor Schweinbrunnen** übt noch fleissig für den letzten Auftritt Mitte November. Dann machen wir Singferien. In dieser Zeit treffen wir uns zum Adventslisamen im Rössli. Die Chormänner verbrachten diesen Nachmittag in den letzten Jahren bei geselligem Plaudern und Jassen. Mitte Januar geht es mit frischem Elan wieder weiter mit singen.

Wie wäre es als guter Vorsatz fürs neue Jahr das Chorsingen zu schnuppern? Für Interessierte gibt die Präsidentin Hanni Brand gerne Auskunft. Tel. 062 962 34 59 (abends) Nun wünschen wir schöne Herbsttage und einen zauberhaften Winter.

Gruss der Gemischte Chor Schweinbrunnen Hanni Brand

Schützengesellschaft Wyssachen – Schützenlotto

Samstag, 17. November 2018 ab 20.00 Uhr und Sonntag, 18. November 2018, ab 13.30 Uhr

Feuerwehrverein Wyssachen und Wyssacher-Männer kochen

Bärzelistagsapéro

Am **02. Januar 2019, 10.00 Uhr**, laden wir die Bevölkerung von Wyssachen zum Bärzelistagsapéro beim Kirchgemeindehaus ein. Gemeinsam möchten wir auf das neue Jahr anstossen. Nähere Angaben werden folgen. Wir freuen uns auf zahlreiche Besucher!

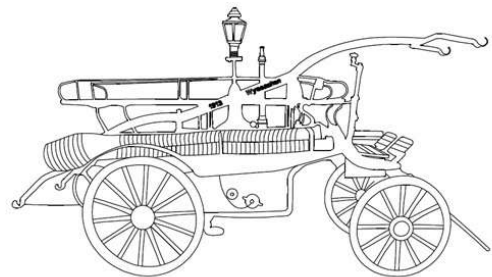

Feuerwehrverein Wyssachen

SPIELGRUPPE "SÜNNELI" WYSSACHEN

Der Vorstand der Spielgruppe „Sünneli“ Wyssachen möchte über folgende Veranstaltungen informieren:

Spielgruppenfest: Samstag, 04. Mai 2019, 11.00 bis 15.00 Uhr

Hauptversammlung: Montag, 09. September 2019, 20.00 Uhr

Dazu sind Sie recht herzlich eingeladen!





Kinderfestli Samstag, 04. Mai 2019 in der Spielgruppe Wyssachen

Kinder T-Shirts und Caps
Erhältlich in der Spielgruppe



Jodlerhörli Wyssachen

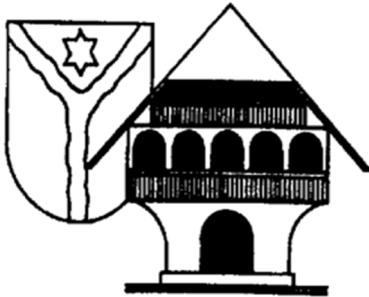

Konzert und Theater

Samstag, 16.02.2019

Sonntag, 17.02.2019

Freitag, 22.02.2019

Kirchgemeindehaus Wyssachen

„Förderverein für Sozialdiakonie und Bildung“ der Kirchgemeinde Wyssachen

Seit einiger Zeit finanziert die Kirchgemeinde Wyssachen einen grossen Teil der Jugendarbeit und seit der Kürzung der Pfarrstelle den Sozialdiakon über den „Förderverein für Sozialdiakonie und Bildung“. Konkret bedeutet das, dass der Verein aus Spenden, die ihm auf freiwilliger Basis zufließen, zurzeit folgende Projekte unterstützen kann:

1. Die Jugendarbeiterin der Regio-Kirche (Kirchgemeinden Huttwil, Eriswil, Dürrenroth und Wyssachen)
2. Die Anstellung von Sozialdiakon Fritz Bangerter, der seit der Pfarrstellenkürzung für die Altersarbeit zuständig ist.

Allfällige Spenden sind in der Steuererklärung vollumfänglich vom Einkommen abziehbar. Wir freuen uns über Reaktionen, falls jemand diese Arbeit unterstützen möchte.

(Bernerland Bank, 3454 Sumiswald, IBAN CH59 0631 3016 0371 5080 6, lautend auf Sozialdiakonie & Bildung, Kirchgemeinde Wyssachen)

Förderverein Sozialdiakonie und Bildung, Wyssachen

Kirchgemeinderat Wyssachen

Basteln in der Pflotschwoche

Am Mittwoch, 21. November 2018, von 14.00 – 16.00 Uhr bietet die Kirchgemeinde im Kirchgemeindehaus einen Nachmittag für Kinder in der Pflotschwoche an. Alle Kinder von ca. 3 – 15 Jahren sind dazu ganz herzlich eingeladen! Kinder bis 5 Jahre bitte in Begleitung eines Erwachsenen.

Aktion Weihnachtspäckli

Auch dieses Jahr beteiligen wir uns an der „Aktion Wiehnachtspäckli“ und sammeln Päckli für bedürftige Kinder und Erwachsene in Osteuropa. Die Angaben zum Inhalt der Päckli entnehmen Sie bitte dem Flyer, der per Post in alle Haushaltungen verschickt wird. Die Päckli können am Dienstag, 20. November 2018, von 13.00 – 16.00 Uhr oder am Mittwoch, 21. November 2018, von 13.30 – 14.30 Uhr im Kirchgemeindehaus abgegeben werden.

Projektchor Christnachtfeier Wyssachen

Seit einigen Jahren wird die Wyssacher Christnachtfeier von einem ad hoc Chor unter der Leitung von Noëmi und Martin Jufer mitgestaltet. Gesungen werden traditionelle und moderne (Weihnachts-)Lieder. Alle Interessierten – egal ob jung oder alt – sind herzlich eingeladen, in diesem Chor mitzusingen. Probedaten: Dienstag, 04. Dezember 2018 und 11. Dezember 2018 sowie Donnerstag, 20. Dezember 2018 jeweils von 19.30 Uhr bis 21.30 Uhr im Unterrichtszimmer. Hinzu kommt noch eine Hauptprobe am 22. Dezember 2018, um 17.00 Uhr (Dauer ca. 1 Stunde). Informationen und Anmeldung an Noëmi Jufer: noemi.jufer@outlook.com oder 079 792 19 42

Pfarrinstallation Joel Baumann

Am Sonntag, 13. Januar findet der Installationsgottesdienst von Pfarrer Joel Baumann statt. U.a. wird ein Ad hoc Chor unter der Leitung von Martin Jufer mitwirken. Anschliessend an den Gottesdienst gibt es einen Apéro im Kirchgemeindehaus. Die gesamte Gemeinde ist herzlich dazu eingeladen.

Projektchor Pfarrinstallation

Anlässlich der Pfarrinstallation von Joel Baumann wird ein ad hoc Chor unter der Leitung von Martin Jufer zwei oder drei Lieder singen. Die Proben finden am Donnerstag, 03. und 10. Januar 2019 jeweils um 20.00 Uhr im Unterrichtszimmer des Kirchgemeindehauses statt. Interessierte melden sich bitte direkt bei Martin Jufer: zamar@jesus.ch

Sonntagsschule

Wir freuen uns sehr, dass es seit Mitte August wieder eine Sonntagsschule in unserer Gemeinde gibt. Zusammen wollen wir spannende Geschichten aus der Bibel hören, spielen, basteln, singen und zusammen Zeit verbringen. Die Sonntagsschule findet jeden Sonntag während des Gottesdienstes statt (ausser an GuC-Sonntagen) und richtet sich an Kinder zwischen 4-12 Jahren. Kontaktperson: Marianne Hess, 062 966 03 41, mariannegger@gmx.ch

Brot bei Abendmahl

Ab sofort wird es beim Abendmahl glutenfreies Brot geben, damit auch Gemeindemitglieder, die an Zöliakie leiden, am Abendmahl teilnehmen können.

Chatten Sie mit uns – Die Berner Gesundheit hat den Start ins Messenger-Zeitalter vollzogen. Neu bieten wir Besucherinnen und Besucher auf unserer Website Suchtberatung per Live-Chat an.

Man liest es in allen Medien, sieht es täglich auf der Strasse und im Zug, das Smartphone ist in aller Hände. Wenn nicht gerade Musik gehört oder ein Video gestreamt wird, werden mit flinken Daumen Nachrichten auf dem Display getippt oder Informationen aus dem world wide web gefischt. Die sozialen Medien haben das Kommunikationsverhalten in unserer Gesellschaft radikal verändert. Insbesondere der schriftbasierte Austausch mittels Messenger wie WhatsApp, Facebook und Co. fehlen heute auf keinem Smartphone.

Auch wir sind im Messenger-Zeitalter angekommen. Auf unserer Website www.berner-gesundheit.ch befinden sich Besucherinnen und Besucher nur einen Mausclick von einem

Chat mit der Berner Gesundheit entfernt. Auch ausserhalb unserer Öffnungszeiten steht ein Assistent zur Entgegennahme von Anfragen zur Verfügung. Die Antwort erfolgt in der Regel am darauffolgenden Arbeitstag.

Neu: Suchtberatung per Live-Chat! Suchen Sie unmittelbar eine Unterstützung? Dann sind Sie bei uns richtig. Mit einer Anfrage über unseren Live-Chat kann der direkte Kontakt zu einer unserer Beratungsfachperson vermittelt werden.

Wir freuen uns auf Sie!



Berner Gesundheit, Bahnhofstrasse 90, 3400 Burgdorf, Tel. 034 427 70 70

pro infirmis

- Sie benötigen Entlastung in der Betreuung Ihres Kindes mit Behinderung?
- Sie können das verlangte Depot für die neue Wohnung nicht einfach so bezahlen?
- In einem IV-Verfahren kommen Sie nicht weiter?
- Sie möchten trotz Behinderung selbständig wohnen?

Solche und zahllose weitere Fragen haben Menschen mit Behinderung und ihre Angehörigen in ihrem Lebensalltag.

Unsere Sozialberaterinnen kennen die Antworten und können weiterhelfen.

Pro Infirmis ist die grösste Fachorganisation für Menschen mit Behinderung in der ganzen Schweiz.

Wir beraten, begleiten und unterstützen Menschen mit Behinderung, ihre Angehörigen und Fachpersonen. Pro Infirmis ist politisch unabhängig und konfessionell neutral. Die Organisation finanziert ihre Arbeit mit Beiträgen der öffentlichen Hand (Leistungsverträge) sowie mit Spenden und Legaten. Unsere Beratungen stehen Menschen mit Behinderung (oder bei denen eine Behinderung absehbar ist) offen, sowie deren Angehörigen von Geburt an bis zum AHV-Alter.

Unsere Dienstleistungen

Sozialberatung / Assistenzberatung / Begleitetes Wohnen / Case Management / Finanzielle Direkthilfe / Fachberatung

Die Beratungen sind kostenlos, freiwillig und vertraulich. Sie finden nach Vereinbarung auf der Beratungsstelle statt. Hausbesuche sind in Ausnahmefällen möglich. Die Mitarbeiterinnen und Mitarbeiter von Pro Infirmis unterstehen der Schweigepflicht.

Wie erreichen Sie uns?

Tel: 058 775 14 55

Öffnungszeiten: Mo – Fr: 08.30 – 12.00

Mo – Do: 14.00 – 16.30, Fr: 14.00 – 16.00

E-Mail: bula@proinfirmis.ch / www.proinfirmis.ch

Termin für Beratung nach telefonischer Vereinbarung

Wo finden Sie uns?

Pro Infirmis

Beratungsstelle Emmental-Oberaargau

Poststrasse 10

3401 Burgdorf

Beratungen in **Aussenstellen in Langenthal und Langnau** möglich

**Einfach inserieren.
Regional profitieren.**

Affoltern | Dürrenroth | Eriswil | Huttwil
Sumiswald | Trachselwald | Walterswil | Wyssachen

anzeiger

trachselwald

Druckerei Schürch AG
Bahnhofstrasse 9
4950 Huttwil

Telefon 062 959 80 75
anzeiger@schuerch-druck.ch
www.anzeiger-trachselwald.ch

Jahresprogramm 2019

(gemäss Präsidienzusammenkunft vom 14.09.2018, allfällige Änderungen bleiben vorbehalten)

Januar

02.	Bärzelistagsapéro	Feuerwehrverein und Wyssacher-Männer ko- chen	Kirchgemeindehaus
08.	Witwennachmittag	Kirchgemeinde	Kirchgemeindehaus
11.	Racletteabend	Gewerbeverein	Kirchgemeindehaus
13.	Pfarrinstallation	Kirchgemeinde	Kirchgemeindehaus
22.	Mittagstisch und Seniorennach- mittag	Landfrauenverein und Kirchgemeinde	Kirchgemeindehaus
24.	Blutspendenaktion SRK	Samaritergruppe	Kirchgemeindehaus
25.	Hauptversammlung	Wyssacher-Männer ko- chen	Schulküche
25.	Hauptversammlung	Musikgesellschaft	Gasthof Rössli

Februar

08.	Hauptversammlung	Feuerwehrverein	Gasthof Rössli
08.	Hauptversammlung	Schützengesellschaft	Gasthof Rössli
10.	Gottesdienst für Gross und Chlii	Kirchgemeinde	Kirchgemeindehaus
18.	Hauptversammlung	Landfrauenverein	Gasthof Rössli
12.	Witwennachmittag	Kirchgemeinde	Kirchgemeindehaus
16./17./22.	Konzert und Theater	Jodlerchörli	Kirchgemeindehaus
19.	Mittagstisch und Seniorennach- mittag	Landfrauenverein und Kirchgemeinde	Kirchgemeindehaus
26.	Kafistübli	CEVI	Vereinshaus

März

12.	Witwennachmittag	Kirchgemeinde	Kirchgemeindehaus
17.	Jugendgottesdienst	Kirchgemeinde	
19.	Mittagstisch und Seniorennach- mittag	Landfrauenverein und Kirchgemeinde	Kirchgemeindehaus
22./23.	Jahreskonzert	Musikgesellschaft	Kirchgemeindehaus
24.	Gottesdienst für Gross und Chlii	Kirchgemeinde	Kirchgemeindehaus
30.	Jungschiope	CEVI	Kirchgemeindehaus

April

05.	Hauptversammlung	Gewerbeverein	?
09.	Witwennachmittag	Kirchgemeinde	Kirchgemeindehaus
13.	Pasta e Musica	Steffen Ulrich	Kirchgemeindehaus
21.	Osterfrühfeier	Kirchgemeinde	Kirchgemeindehaus
28.	Turnerinnenzmorge	Damenturnverein	Kirchgemeindehaus

Mai

04.	Spielgruppenfestli	Spielgruppe Sünneli	Loosli-Areal
19.	Gottesdienst für Gross und Chlii	Kirchgemeinde	Kirchgemeindehaus
24.	Gewerbeapéro	Gewerbeverein	Kirchgemeindehaus

Juni

02.	Konfirmation	Kirchgemeinde	Kirchgemeindehaus
11.	Witwennachmittag	Kirchgemeinde	Kirchgemeindehaus
15.	Schulfest	Schule und Kindergarten	Kirchgemeindehaus

23.	Gottesdienst für Gross und Chlii	Kirchgemeinde	Kirchgemeindehaus
-----	----------------------------------	---------------	-------------------

Juli

07.	Schaberpredigt	Kirchgemeinde / Feldschützen Schonegg-Wyssachen	Schaber, bei schlechtem Wetter im Kirchgemeindehaus
27./28.	Fritzeffuechilbi	Jodlerchörli	Fritzeffue

August

01.	1. Augustfeier	Einwohnergemeinde / Wyssacher-Männer kochen	Fritzeffue
02.	Blutspendenaktion SRK	Samaritergruppe	Kirchgemeindehaus
09./10./11.	Sommernachtsfest	Musikgesellschaft	Dorf
11.	Gottesdienst für Gross und Chlii zum Schulanfang	Kirchgemeinde	Dorf
13.	Witwennachmittag	Kirchgemeinde	Kirchgemeindehaus

September

09.	Hauptversammlung	Spielgruppe Sünneli	Loosli-Areal
10.	Witwennachmittag	Kirchgemeinde	Kirchgemeindehaus
14.	Herbstmärit	Chäsilade Wyssachen	Beim Chäsilade

Oktober

06.	Erntedank-Zmittag	Kirchgemeinde	Kirchgemeindehaus
15.	Witwennachmittag	Kirchgemeinde	Kirchgemeindehaus
10./12./13.	Konzert und Theater	Gemischter Chor Schweinbrunnen / Männerchor Dürrenroth	MZH Dürrenroth
12./13.	Lotto	KZV / Männerchor	Kirchgemeindehaus
18.	Vereinsehrungen / Einzelehrungen	Einwohnergemeinde / Kirchgemeinde / Vereine / Betriebskomm. KGH	Kirchgemeindehaus
26.	Suppentag	Schule / Wyssacher-Männer kochen	Schulhaus
27.	Gottesdienst für Gross und Chlii	Kirchgemeinde	Kirchgemeindehaus

November

02./03.	Lotto	Hornussergesellschaft	Kirchgemeindehaus
07./09.	Konzert und Theater	Männerchor	Kirchgemeindehaus
15.	Jungbürgerfeier / Neuzuzügertreffen	Einwohnergemeinde	Kirchgemeindehaus
16./17.	Lotto	Schützengesellschaft	Kirchgemeindehaus
17.	Gottesdienst mit Tauferinnerung / Gross und Chlii	Kirchgemeinde	Kirche
19.	Mittagstisch und Seniorennachmittag	Landfrauenverein und Kirchgemeinde	Kirchgemeindehaus
20.	Bastelnachmittag Pflotschwoche	Kirchgemeinde	Kirchgemeindehaus

Dezember

10.	Mittagstisch und Senioren-Weihnachtsfeier	Landfrauenverein und Kirchgemeinde	Kirchgemeindehaus
10.	Witwennachmittag	Kirchgemeinde	Kirchgemeindehaus
15.	Gottesdienst für Gross und Chlii	Kirchgemeinde	Kirchgemeindehaus